

Exmo. Sr. Dr. Juiz de Direito da 2ª Vara Cível de Praia Grande - SP.

Processo: Nº 0005405-17.2018.8.26.0477

MARCIO MONACO FONTES, Perito Judicial, devidamente habilitado e honrado com a sua nomeação para atuar nos Autos do Cumprimento de Sentença, movido por **CONDOMÍNIO RESIDENCIAL PARQUE SANDRA** em face de **OZIAS BASTOS RAMOS**, em curso perante esse R. Juízo e tendo concluído seus estudos, vistorias, análises e exames necessários para a **avaliação da casa Nº 08, Condomínio Residencial Parque Sandra, situado à Rua Poços de Caldas, Nº 368, Jardim Imperador – Praia Grande/SP**, vem, respeitosamente, a presença de Vossa Excelência apresentar as conclusões a que chegou, através do seguinte: -

L A U D O

P E R I C I A L

D E A V A L I A Ç Ã O

SUMÁRIO

I	CONSIDERAÇÕES PRELIMINARES.....	4
II	VISTORIA	5
II.1	Situação e Características Gerais	5
II.2	Lei de Zoneamento.....	9
III	DESCRIÇÃO DO IMÓVEL	11
III.1	Descrição do Condomínio.....	11
III.2	Descrição da Unidade Habitacional	13
IV	CRITÉRIOS E METODOLOGIA	20
IV.1	Método Comparativo	20
IV.2	Tratamento por fatores.....	22
IV.3	Zonas de características homogêneas	25
IV.4	Verificação do Grau de Ajustamento	26
IV.5	Grau de precisão.....	27
IV.6	Método Ross/Heidecke	28
V	AVALIAÇÃO	31
V.1	Obtenção do valor metro quadrado da unidade	31
V.1.i	Pesquisa de Campo.....	31

V.1.ii	Fatores Homogeneizantes.....	38
V.1.iii	Grau de Precisão	41
V.1.iv	Grau de Fundamentação	42
VI	VALOR TOTAL DO IMÓVEL.....	44
VI.1	Grau de Fundamentação	45
VII	ENCERRAMENTO	46

I CONSIDERAÇÕES PRELIMINARES

O objetivo do presente Laudo Pericial é determinar o valor de mercado para uma unidade habitacional, identificada como casa № 08, situada à Rua Poços de Caldas, № 368, Condomínio Residencial Parque Sandra, Jardim Imperador – Praia Grande/SP, matriculada sob o № 63.475 do Registro de Imóveis de Praia Grande.

Na figura abaixo, tem-se o mapa de logradouros da região, onde nota-se a localização do Condomínio Residencial Parque Sandra, onde se insere a unidade avalianda.

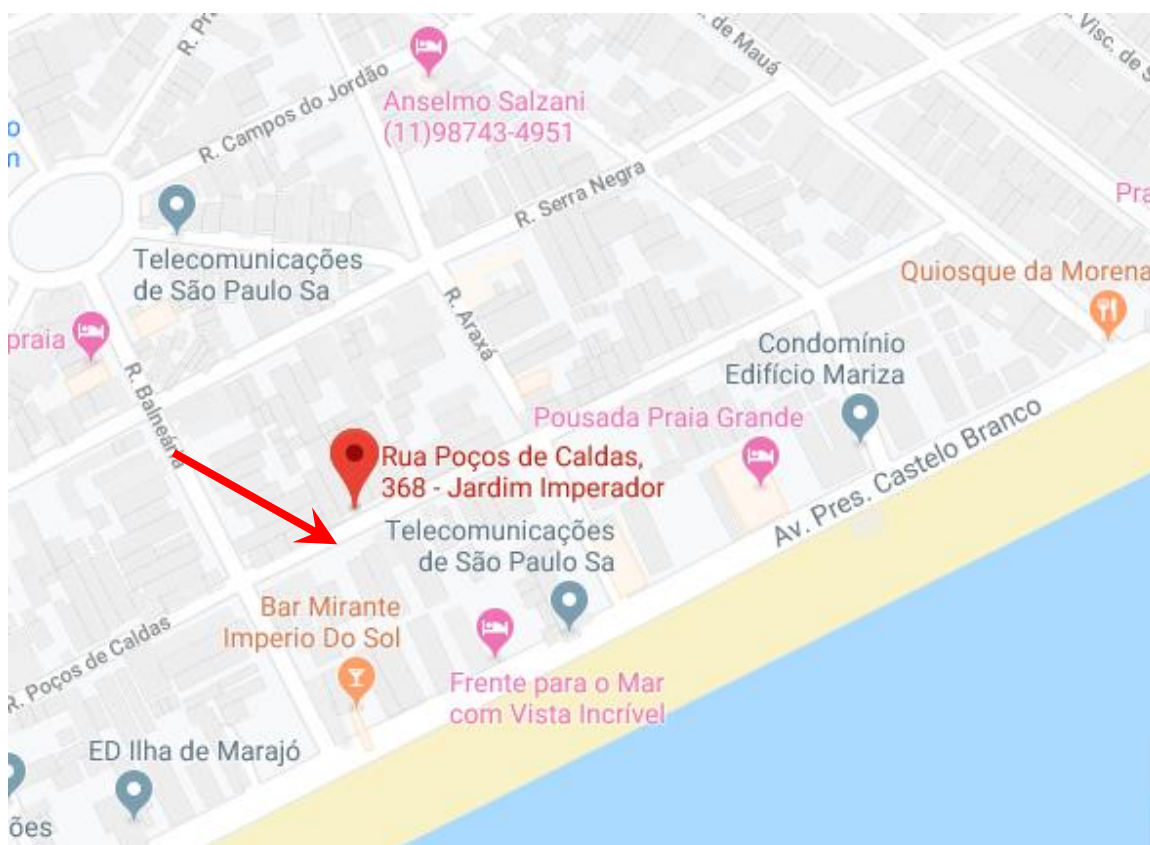

Acima, temos uma ilustração do “Google Maps”, onde foi possível identificar a localização do imóvel avaliando, através da seta vermelha, bem como as ruas circunvizinhas ao mesmo.

II VISTORIA

Inicialmente destaca-se que, este Profissional procedeu com o agendamento da vistoria ao imóvel objeto com a devida antecedência, via e-mail às partes, em cumprimento ao disposto do art. 474 – A do CPC, informando a data e horário da realização dos trabalhos, conforme anexo.

Em continuidade, após minudente estudo da matéria, procedeu-se com a vistoria ao imóvel, podendo observar a disposição do mesmo, vias de acesso, assim como os demais detalhes de interesse para a mais completa e perfeita conceituação de seu “correto” valor.

Desta forma, passa-se a seguir a demonstrar a localização do bem em questão, detalhando seus acabamentos internos com base nas informações, razões e pelos fatos narrados anteriormente, assim como, vai este trabalho ilustrado com fotos do local.

II.1 Situação e Características Gerais

O objetivo do presente Laudo Pericial é determinar o valor de mercado para uma unidade habitacional, identificada como casa № 08, situada à Rua Poços de Caldas, № 368, Condomínio Residencial Parque Sandra, Jardim Imperador – Praia Grande/SP, matriculada sob o № 63.475 do Registro de Imóveis de Praia Grande.

A imagem aérea a seguir ilustra a localização do “Condomínio Residencial Parque Sandra, onde encontra-se situado o imóvel avaliando.



Na ilustração acima, tem-se uma fotografia aérea, onde é possível identificar o condomínio o qual localiza-se o imóvel em questão, conforme destacado no retângulo vermelho. Ao lado, tem-se uma tomada aérea, onde observa-se o condomínio com uma maior proximidade.

De acordo com o Sistema de Posicionamento Global, conhecido por GPS (do acrônimo do inglês *Global Positioning System*), é um sistema de posicionamento por satélite, utilizado para determinação da posição de um receptor na superfície da Terra ou em órbita. O sistema GPS pode ser utilizado por qualquer pessoa, gratuitamente, necessitando apenas de um receptor que capte o sinal emitido pelos satélites.

O receptor capta os sinais emitidos pelos satélites e calcula a sua posição com base nas distâncias a estes, a qual é dada por latitude e longitude, coordenadas geodésicas referentes ao sistema WGS84.

Os receptores de GPS de hoje são extremamente precisos, onde certos fatores atmosféricos e outras fontes de erro podem afetar a precisão de receptores de GPS. Após a aquisição dos satélites, os sinais são mantidos até mesmo em mata densa ou locais urbanos, com edifícios altos.

O receptor de 12 canais paralelos da GARMIN é rápido para localizar os satélites e são precisos numa faixa de 15 metros em média, sendo assim, utilizando um receptor da marca Garmin, modelo Etrex, foi coletado em frente ao imóvel em questão, o ponto de coordenadas geodésicas como segue: -

- ✓ Latitude :- **24° 3'42.57"S**
- ✓ Longitude :- **46°33'6.78"O**
- ✓ Precisão do Ponto :- **15 metros**

O imóvel "*in-situ*" possui frente para a Rua Poços de Caldas, a qual é dotada dos seguintes melhoramentos públicos:

Item	Melhoramento conforme art. 32 § 1º do CTN	Melhora mento existente	Melhoramento não existente	Observação
I	Meio fio ou calçamento, com canalização de águas pluviais.	X		
II	Abastecimento de água.	X		
III	Sistema de esgotos e fossa séptica.	X		
IV	Rede de iluminação pública, com ou sem posteamento para distribuição domiciliar.	X		
V	Escola primária ou posto de saúde (distância máxima de 3 Km)	X		

A tabela acima demonstra os melhoramentos públicos existentes na via



Acima, temos uma tomada da Rua Poços de Caldas, onde nota-se os melhoramentos públicos existentes na via.

II.2 Lei de Zoneamento

A Lei Complementar Nº 615, de 19 (dezenove) de Julho 2011, que estabelece as normas complementares ao Plano Diretor Estratégico, onde institui os Planos Regionais Estratégicos das Subprefeituras e dispõe sobre o parcelamento que disciplina e ordena o Uso e Ocupação do Solo do Município de Praia Grande, identifica e classifica, a região onde localiza-se o imóvel avaliando, como **ZPR-2 – Zona Predominantemente Residencial**, na qual, genericamente, as características e dimensionamento, ocupação e aproveitamento do terreno são as seguintes:

ZONA	USOS PERMITIDOS	USOS PERMISSÍVEIS	Nível Ruído Max. Permissível (Decibéis)		CA (máx)	TO (máx)	Alt. mín. (m²) (12)	RECUOS MÍNIMOS (m)		
			Diurno	Nocturno				Frete	Lateral	Fundo
ZT	R1, T, TI, E, S3	-	55 (1)	50 (1)	0,1	0,1	-	LIVRE	LIVRE	LIVRE
ZRE	R1, R3 (2), T, E	CS	55	50	0,6	0,4	-	5,0	1,5	1,5
ZR	R1, E	-	55	50	1,0	0,5	-	5,0	1,5	1,5
ZPR1	R1, R2, R3 (2), T, TI (34), E, CS, C1 (34), C2 (34), S1 (18) (34), S2 (18) (34), S4 (25), CD1 (28) (29) (30) (32) (34)	C1, C2, S1, S2, IN1, IN2 (33), TI, CD1 (18)	60 (8)	55 (8)	2,0	-	30 (31)	5,0		
ZPR2	R1, R2, R3 (2), T, E, CS	C1, C2, S1, S2, IN1, TI	60 (8)	55 (8)	5,5 (10)	-	15 (31)	5,0	Para H≤10 m = 1,50 (9) Para 10<H≤13 m = 2,00	Para H≤10 m = 1,50 Para 10<H≤13 m = 2,00
ZPR3	R1, R2, R3 (2), T, TI, E, CS, C1, S1, S2, CD1 (27)	C2, IN1, IN2 (33), CD1 (18)	60	55	5,5 (10)	-	15 (31)	5,0	Para H>13m = 1,20+H/15	Para H>13m = 1,20+H/15
ZM	R1, R2, T, TI, E, CS, C1, C2, CD1 (13), S1, S2	IN1, IN2 (33), CD1 (18)	60 (8)	55 (8)	5,5	-	15 (31)	5,0		

Tabela dos índices urbanísticos do município de Praia Grande.

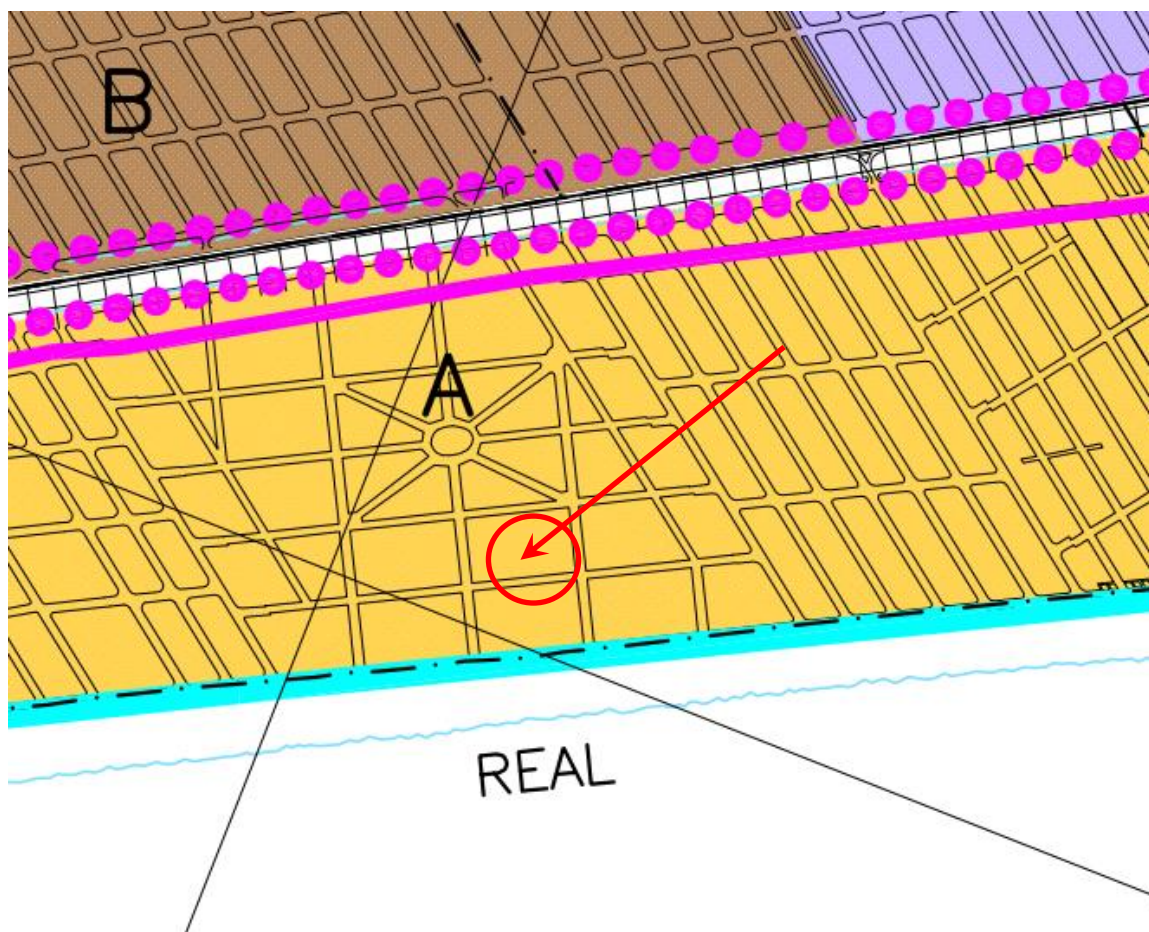

Acima, tem-se parte do mapa do zoneamento de Praia Grande, onde observa-se a localização do imóvel objeto, a qual vem indicada pela seta em vermelho, onde constatou-se que o mesmo encontra-se situado em **ZPR-2 – Zona Predominantemente Residencial 2**.

III DESCRIÇÃO DO IMÓVEL

III.1 Descrição do Condomínio

Após a devida vistoria *in-situ*, foram colhidos os elementos necessários para descrição do “Condomínio Residencial Parque Sandra”, o qual possui casas de Padrão Simples, com frente para a Rua Poços de Caldas, identificado pelo Nº 368, Jardim Imperador – Praia Grande/SP.

As imagens a seguir demonstram o “Condomínio Residencial Parque Sandra”, onde encontra-se inserida a referida unidade habitacional.



Acima e abaixo, tem-se tomadas da testada do Condomínio Residencial Parque Sandra, onde nota-se o acesso direto pela Rua Poços de Caldas, a pedestres e veículos.



Acima e abaixo, tem-se tomadas internas do condomínio, onde notam-se suas características e acabamentos.



III.2 Descrição da Unidade Habitacional

O imóvel, objeto da lide, trata-se da casa térrea Nº 08, localizada no Condomínio Residencial Parque Sandra, situado em área urbana, à Rua Poços de Caldas, Nº 368 – Jardim Imperador, Praia Grande/SP, o qual de acordo com a Matrícula do Imóvel Nº 63.475, acostado aos autos, às fls. 61, possui a seguinte descrição perimétrica:

“(...) Apartamento nº 08, localizado no único pavimento do Conjunto Residencial Condomínio Sandra, situado na Rua Poços de Caldas nº 368, na Vila Balneária, nesta cidade, com a área útil de 40,680 m², área comum de 17,486 m², área construída de 58,166 m², com a fração ideal no terreno de 91,687 m², equivalente a 9,169%, cabendo-lhe o direito ao estacionamento de um veículo de pequeno porte, em lugar indeterminado, na garagem coletiva, conforme matrícula nº 63.475 do Ofício de Registro de Imóveis de Praia Grande - SP (...)”

Assim, a referida unidade habitacional, possui uma área útil de 40,68 m² (quarenta metros quadrados e sessenta e oito décimos quadrados).

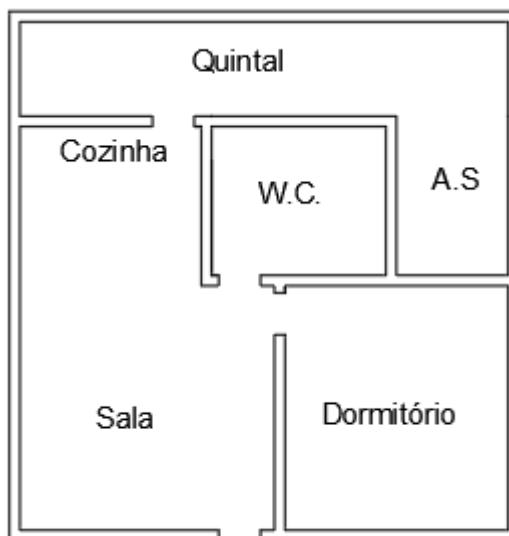

Acima, temos o croqui que ilustra a disposição interna da casa.

Sala de estar

A sala de estar apresenta piso cerâmico, paredes revestidas com massa fina pintada e azulejadas, teto revestido com massa fina pintada e portas e janelas de madeira.



Acima e abaixo, tem-se a sala de estar, onde notam-se suas dimensões e acabamentos.



Banheiro

O banheiro apresenta piso cerâmico, paredes azulejadas, teto revestido com massa fina pintada, porta de madeira e janela de alumínio e vidro.



Acima e abaixo, tem-se o banheiro, onde notam-se suas características e acabamentos.



Dormitório

O dormitório apresenta piso cerâmico, paredes revestidas com massa fina pintada, teto revestido com massa fina pintada, porta e janela de madeira.



Acima e abaixo, tem-se o dormitório., onde notam-se suas dimensões e acabamentos.



Área de Serviço

A área de serviço apresenta paredes revestidas azulejadas até meia altura, e teto revestido com massa fina pintada.



Acima e abaixo, tem-se a área de serviço, onde notam-se suas dimensões e acabamentos.



Corredor Externo

O corredor apresenta algumas paredes revestidas com massa fina pintada.



Acima e abaixo, tem-se o quintal, onde notam-se suas dimensões e acabamentos.



IV CRITÉRIOS E METODOLOGIA

IV.1 Método Comparativo

Para a determinação do justo e real valor do imóvel ora avaliando, o Perito valeu-se dos métodos correntes adotados pela moderna técnica avaliatória, bem como da Norma para Avaliação de Imóveis Urbanos do Instituto Brasileiro de Avaliação e Perícia de Engenharia de São Paulo – IBAPE/SP e NBR 12.721-2006.

A referida Norma preconiza que para a escolha do método deve ser analisada a natureza do bem, a finalidade da avaliação e na disponibilidade de dados de mercado, podendo-se ser utilizado 05 (cinco) métodos: método comparativo, método evolutivo, método involutivo, método da capitalização da renda e método da quantificação do custo.

Para o caso vertente, diante das características da unidade habitacional avalianda (como área útil e localização no perímetro urbano), a metodologia mais adequada a ser aplicada à avaliação do bem em questão é o Método Comparativo, o qual é usado no caso da existência de dados amostrais semelhantes ao avaliando.

Nas avaliações, temos como base método comparativo de dados de mercado que consiste em se determinar o valor do imóvel pela comparação com outros similares, pelo preço de venda, tendo em vista as suas características semelhantes e admitindo-se que todos os que produzem a mesma renda tem valor igual ou guardam proporcionalidade linear. No processo comparativo entre o imóvel em exame e os pesquisados foi levado em conta, às características intrínsecas de cada um e adaptando-se as

diversas condições de fórmulas próprias. Consideram-se também os coeficientes de transposição, de melhoramentos públicos, de profundidade, de testada, de topografia, de depreciação e outros.

Portanto a apuração do valor básico unitário do apartamento foi feita através do metro quadrado médio, aplicando-se os fatores de valorização ou desvalorização, em consonância com a Norma de Avaliação e Perícia de Engenharia do – IBAPE/SP e NBR 12.721-2006. Para tanto se procedeu a uma cuidadosa pesquisa de elementos, colhida em imobiliárias dessa região, cujo tratamento de homogeneização encontra-se no presente trabalho.

A finalidade do presente trabalho é, pois, a de apresentar solução para a lide em questão. Abaixo resumimos o método adotado de avaliação do apartamento.

Para a avaliação da unidade habitacional em questão será utilizado o **MÉTODO COMPARATIVO DIRETO**, que consiste em uma ampla pesquisa de valores junto ao mercado imobiliário local, para a determinação do valor unitário médio por área.

A pesquisa, sempre que possível, deve compreender áreas de dimensões equivalentes e próximas ao avaliando. Em havendo necessidade os elementos de pesquisa serão homogeneizados, visando corrigir fatores tais como localização, capacidade de uso, trafegabilidade, aproveitamento da área permitida, diferentes grandezas de áreas, topografia, melhoramentos públicos disponíveis, zona de ocupação, níveis econômicos da região, bem como o potencial de crescimento, entre outros.

Somente de posse disso é que poderemos determinar o que se conhece por **VALOR DE MERCADO** para uma unidade padrão (elemento paradigma).

Essa pesquisa serviu de base para o cálculo do valor unitário, tudo como recomendam as Normas em vigor, adotando-se neste trabalho o **MÉTODO COMPARATIVO DIRETO DE DADOS DE MERCADO**, com tratamento dos dados pela metodologia de **TRATAMENTO POR FATORES**.

IV.2 Tratamento por fatores

O tratamento por fatores corresponde à aplicação da teoria cartesiana à engenharia de avaliações. Ou seja, nele é admitido que o problema maior pode ser dividido em vários problemas menores (problema da localização, problema do estado de conservação, problema de vagas de garagem, etc.), que são ajustados INDIVIDUALMENTE, perante uma situação de referência, adotada como paradigma.

Neste tratamento, devem ser utilizados fatores indicados periodicamente pelas entidades técnicas regionais reconhecidas e revisados em períodos máximos de dois anos, e devem especificar claramente a região para a qual são aplicáveis. A norma permite, alternativamente, a adoção de fatores de homogeneização medidos no mercado, desde que o estudo de mercado específico que lhes deu origem seja anexado ao Laudo de Avaliação.

O fator oferta é utilizado em face da superestimativa dos dados de oferta ocasionados pela elasticidade do mercado imobiliário, razão pela qual é descontado um valor de 10% sobre o valor original da oferta.

Para unidades habitacionais, os fatores referentes a cota parte construção aplicáveis são:

- Fator Padrão Construtivo: Corresponde a função exponencial da proporção entre o Fator Padrão Construtivo do Avaliando e o Fator Padrão Construtivo do Elemento.

$$F_{PC} = (F_{PCA} / F_{PCE})^{0,2}$$

- Fator Conservação e Obsolescência: Corresponde a função exponencial da proporção entre o Fator Conservação e Obsolescência do Avaliando e o Fator Conservação e Obsolescência do Elemento.

$$F_{FCO} = (F_{FCOA} / F_{FCOE})^{0,2}$$

- Fator Andar: Diante da variabilidade do valor unitário em face à localização do andar, e efetuando-se uma análise macro dos dados de mercado, adotou-se uma função exponencial da proporção entre Fator Andar do Imóvel Avaliando e o Fator Andar do Elemento.

$$F_A = (F_{AA} / F_{AE})^{0,2}$$

- Fator Quartos: Diante da variabilidade do valor unitário em face à quantidade de quartos, e efetuando-se uma análise macro dos dados de mercado, adotou-se uma função exponencial da proporção entre

Fator Quarto do Imóvel Avaliando e o Fator Quarto do Elemento.

$$F_Q = (F_{QA} / F_{QE})^{0,2}$$

Para unidades habitacionais, os fatores referentes a cota parte terreno aplicáveis são:

- Fator Índice Fiscal: Corresponde a função exponencial da proporção entre o Índice Fiscal do Avaliando e o Índice Fiscal do Elemento.

$$F_{IF} = (F_{IFA} / F_{IFE})^{0,2}$$

- Fator Vagas de Garagem: Diante da variabilidade do valor unitário em face à quantidade de vagas de garagem, e efetuando-se uma análise macro dos dados de mercado, adotou-se uma função exponencial da proporção entre Fator Vagas de Garagem do Imóvel Avaliando e o Fator Vagas de Garagem do Elemento.

$$F_{VG} = (F_{VGA} / F_{VGE})^{0,2}$$

Todos os **fatores** se referem a essa situação paradigma, admitindo que são não-correlacionados. Portanto, devem ser aplicados na forma de ajustes somatórios ou subtrativos.

A situação paradigma média adotada no presente trabalho será a seguinte:

- Tipo de imóvel : - Casa Padrão Simples
- Idade aparente :- 10 (dez) anos;
- Estado de Conservação :- Necessitando de Reparos Importantes
- Quantidade de Quartos :- 01 (um)

IV.3 Zonas de características homogêneas

A retro mencionada Norma classifica os bairros da Região de Santos de acordo com suas características de diferenciação em três grupos, totalizando cinco zonas, cujos critérios e recomendações servem para o ajuste do imóvel avaliando em relação à região geoeconômica em que se insere.

Quando da vistoria empreendida, este Profissional analisou as características geoeconômicas do imóvel em questão, assim como da região, enquadrando o imóvel avaliando no Grupo I, bem como na 2ª Zona, Residencial Horizontal de Padrão Médio e Alto.

A 2ª Zona é dotada de infra-estrutura completa, com população concentrada em renda média/alta, com predominância de edificações horizontais de padrão médio a alto, podendo ser térreas ou assobradadas, isoladas ou geminadas, com arquitetura das edificações diferenciada, geralmente com projetos personalizados; Além da presença de empreendimentos residenciais verticais e de comércio, atividades recreativas e turísticas.

A Norma recomenda que para a referida Zona a área
de referência do Lote é de 280,00 m²:

GRUPO	ZONA	Fatores de Ajustes						Características e Recomendações			
		Frente e Profundidade						Área	Área de referência do lote (m ²)	Intervalo característico de áreas (m ²)	Observações gerais
		Referências			Expoente do Fator Frente	Expoente do Fator Profundidade	Múltiplas frentes ou esquina Ce				
		Frente de Referência Fr	Prof. Mínima Pmi	Prof. Máxima Pma							
		Fr	Pmi	Pma	"f"	"p"		Ca	(m ²)	(m ²)	
I	1ª Zona Residencial Horizontal Simples	10	20	30	0,10	0,20	Não se aplica	Não se aplica dentro do intervalo	240,00	200 a 300	Para terrenos com áreas fora do intervalo definido estudar a influência da área
	2ª Zona Residencial Horizontal Médio e Alto	10	25	40	0,10	0,25	Não se aplica	Não se aplica dentro do intervalo	280,00	150 a 400	
II	3ª Zona Incorporações Residenciais e de Comercio	12 mínimo	Não se aplica	Não se aplica	Não se aplicam		1,10	Não se aplica dentro do intervalo	480,00 mínimo	(1)	(1) - Para este grupo, o intervalo varia de 480m ² ate um limite superior indefinido Para terrenos com áreas fora do intervalo definido, estudar a influência da área e analisar a eventual influência da esquina ou frentes múltiplas.
III	4ª Zona Comercio e Serviços	6	30	50	0,10	0,20	1,10	Não se aplica dentro do intervalo	400,00	200 a 600	Para terrenos com áreas fora do intervalo definido, estudar a influência da área e analisar a eventual influência da esquina ou frentes múltiplas.
	5ª Zona Armazéns e Galpões	Não se aplica	Não se aplica	Não se aplica	Não se aplicam		Não se aplica	Não se aplica dentro do intervalo	200,00	200 a 4500	Para terrenos com áreas fora do intervalo definido, estudar a influência da área

Acima, temos as características para a 2ª Zona, de acordo com a Norma para Avaliação de Imóveis Urbanos - Santos- IBAPE/SP - 2011.

IV.4 Verificação do Grau de Ajustamento

O grau de ajuste do tratamento é verificado através do atendimento aos itens da tabela 4 da NBR 14653-2, sendo que pode-se atingir Grau III, Grau II ou Grau I. A obtenção de um maior ou menor grau depende sobretudo da qualidade da amostra obtida.

A atribuição do grau de ajuste leva em conta uma soma relacionada ao atendimento total ou parcial a todos os itens e, além disso, ao atendimento integral dos itens considerados mais importantes, sem os quais, mesmo com uma soma elevada, não se consegue atingir graus elevados.

IV.5 Grau de precisão

A normalização estabelece uma precisão em função da amplitude do intervalo de confiança de 80% em torno do centróide amostral, cujos valores encontram-se expostos na tabela 6 da norma.

Tal intervalo de confiança, em se tratando de amostra, deve ser calculado com base na função densidade t-student, ilustrada abaixo:

$$f(t) = \frac{\Gamma\left(\frac{\nu+1}{2}\right)}{\Gamma\left(\frac{\nu}{2}\right) \cdot \sqrt{\pi\nu}} \left(1 + \frac{t^2}{\nu}\right)^{-\frac{(\nu+1)}{2}}, -\infty \leq t \leq \infty$$

Os valores de t advindos da função densidade, para probabilidades conhecidas, encontram-se tabelados, em função do nível de significância adotada (que vai depender do grau de fundamentação que se queira atingir) e do número de graus de liberdade.

O gráfico a seguir representa a função densidade de t-Student:

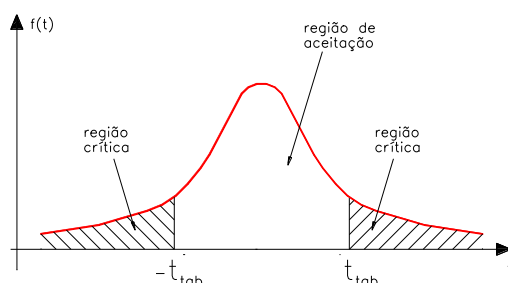

Uma vez obtida a estatística t-student (função do nível de confiança e do número de graus de liberdade), pode-se calcular o intervalo de confiança pela expressão apresentada a seguir:

$$\bar{X} - \frac{S \cdot t}{\sqrt{n}} \leq \mu \leq \bar{X} + \frac{S \cdot t}{\sqrt{n}}$$

Onde:

\bar{X} = centróide amostral;

S = desvio-padrão amostral;

t = estatística t-Student para $\alpha = 20\%$ e um GL definido;

n = número de elementos da amostra;

IV.6 Método Ross/Heidecke

Para a determinação do justo e real valor da benfeitoria ora avalianda, o Perito se louvará no conhecido e consagrado estudo **“VALORES DE EDIFICAÇÕES DE IMÓVEIS URBANOS – IBAPE/2006”**.

O presente estudo dos Valores de Edificações de Imóveis Urbanos tem por objetivo apresentar elementos para o cálculo do valor de venda de construções de imóveis urbanos na região metropolitana de São Paulo, acrescentando conceitos que visam atender aos tipos de construção e os valores nela previsto.

O referido estudo fulcro o valor da benfeitoria do imóvel com base na sua idade, estado de conservação, padrão construtivo e custos unitários básicos de construção (CUB's) fornecidos por órgãos independentes, como o índice H82N fornecido pelo SINDUSCON.

Os principais fatores aplicáveis para a correta avaliação das benfeitorias de Imóveis Urbanos são a Idade Aparente e a Depreciação, uma vez que estes recaem somente sobre a parcela do capital benfeitoria.

O método Ross/Heidecke é um método comumente empregado para a avaliação de residências, onde deverá ser considerada a sua depreciação em face da idade aparente, obsolescimento, bem como o estado de conservação e o tipo e acabamento da construção em questão.

Para se apurar um valor de uma benfeitoria de um imóvel urbano, deve-se primeiramente fixar seu padrão construtivo, de forma a obter seu valor unitário, respeitando os seus respectivos intervalos de variações para cada tipo de padrão. Este referido valor unitário está vinculado ao valor do R8N, um índice referente ao padrão construtivo que dá o valor por metro quadrado da construção.

Depois de estabelecido o padrão construtivo da benfeitoria, multiplica-se o valor unitário desta pelo Fator de Adequação ao Obsolescimento e ao Estado de Conservação (Foc), de modo que, assim, se possa levar em consideração a depreciação.

$$Foc = R + K * (1 - R)$$

Onde:

R = Coeficiente residual correspondente ao padrão, expresso em decimal;

K -= Coeficiente de Ross/Heidecke

Para se obter o coeficiente “K”, foi estabelecido no referido estudo uma relação percentual entre a idade da edificação na época de sua avaliação (Ie) e sua vida referencial (Ir), assim como, seu Estado de Conservação.

Uma vez obtido o Foc, pode-se calcular o valor da benfeitoria através da seguinte fórmula:

$$V_B = \text{Área (m}^2\text{)} * R8N * \text{Valor Unitário} * \text{Foc}$$

Onde:

VB = Valor da Benfeitoria (R\$);

Área = área total construída (m²);

R8N = Índice (R\$/m²);

Valor Unitário = coeficiente referente ao padrão construtivo (sem unidade);

Foc = fator de adequação ao obsolescência e ao estado de conservação (sem unidade).

Os custos de construção são estimados com base no custo unitário básico (CUB) acrescido do custo para fundações especiais, elevadores, taxa de administração da obra, lucro ou remuneração da construtora, etc.

V AVALIAÇÃO

V.1 Obtenção do valor metro quadrado da unidade

V.1.i Pesquisa de Campo

Nesta importante fase do trabalho, o Perito pessoalmente percorreu diversas regiões contíguas à área do imóvel avaliando, na busca de elementos em oferta ou efetivamente transacionados, priorizando elementos que guardassem semelhança com o imóvel avaliando e sempre que possível, se situassem na mesma região geoeconômica do mesmo, com o fito de obter uma amostragem representativa e sem qualquer viés.

Como, aprioristicamente, não se sabia quais eram as variáveis importantes na formação do preço no local do imóvel avaliando, o signatário procedeu a minudente estudo, enfocando não somente a área dos elementos amostrais, mas também seus estados de conservação, suas idades aparentes, seus padrões construtivos, melhoramentos públicos e demais detalhes julgados importantes no mercado imobiliário.

Assim, preliminarmente a esta coleta de dados de mercados, foram alvejados todos os itens que poderiam incidir variações no valor da Avaliação do Imóvel, bem como as vagas na garagem, quantidade de quartos, andar.

Desta forma, foi possível obter, a princípio, 05 (cinco) elementos, os quais foram tratados posteriormente por tratamento por fatores, como segue: -

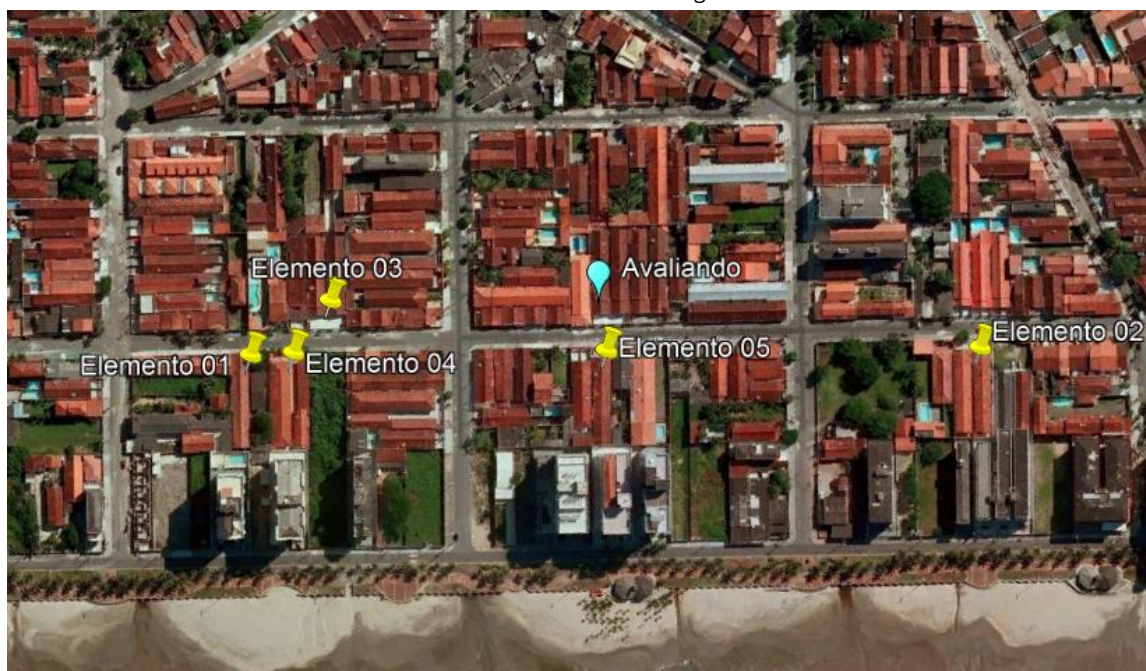

Acima, temos uma imagem onde é possível observar a localização dos elementos comparativos em relação ao imóvel avaliando.

ELEMENTO 01			
Endereço: <u>Rua Poços de Caldas, 561</u>		Ofertante: <u>Corretora</u>	
Cidade: <u>Praia Grande</u>	Bairro: <u>Jd. Imperador</u>	Informante: <u>Elaine</u>	Tipo: <u>oferta</u>
IF: <u>1</u>		Telefone: <u>(13) 3471-5808</u>	Data: <u>jul/19</u>
Setor: <u>0</u>	Quadra: <u>0</u>	Site: <u>https://www.vivareal.com.br/imovel/casa-1-quartos-jardim-imperador-bairros-praia-grande-com-garagem-48m2-venda-R\$145000-3d</u>	
Lat: <u>24° 3'46,17"S</u>	Long: <u>46°33'12,03"O</u>		
DADOS DO ELEMENTO		DADOS DO CONDOMÍNIO	
Área Útil (m²):	48,00m²	Segurança:	0
Andar:	1º	Sistema de Lazer (opções)	0
Quantidade de Quartos:	1 quartos		
Vagas de Garagem:	1 vagas		
BENFEITORIAS			
Cota Parte Construção			
Padrões	Área	Idade	
Residencial Casa Simples	48,00	10	
Classe de Conservação	d		
Termo	médio	2	
Ir = 70	%vida:	14	
K = 0,846	R = 20		
Foc:		0,8768	
Fator de ponderação do padrão:		0,910	
H82N:		R\$ 1.415,15/m²	
VALOR DA CONSTRUÇÃO			
R\$ 54.198,30			
VALOR TOTAL		VALOR UNITÁRIO DE TERRENO	
R\$ 145.000,00		R\$ 1.891,70/m²	

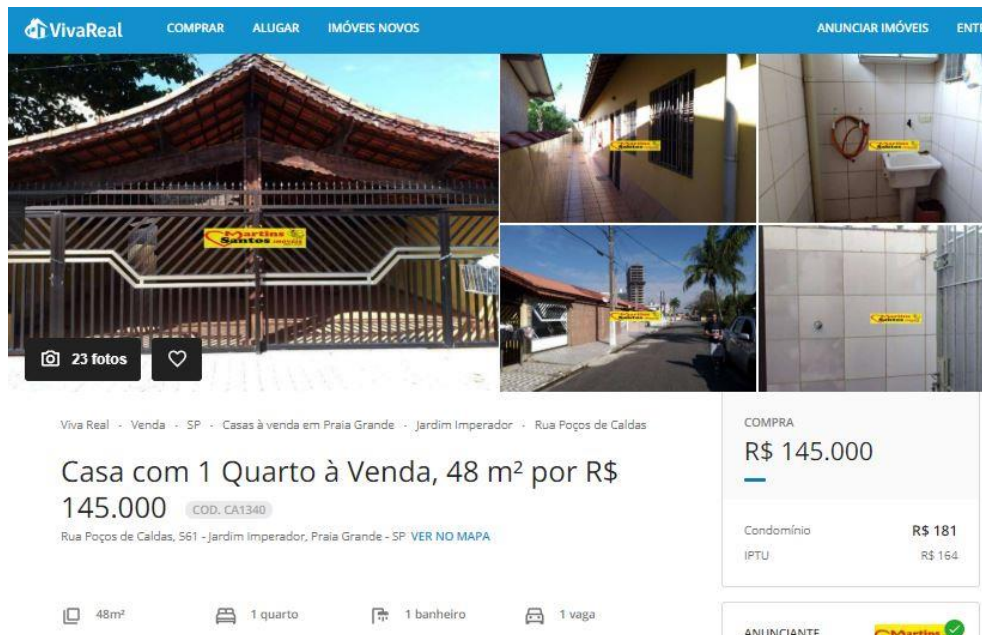

Na imagem acima, observa-se o anúncio referente a oferta do Elemento Comparativo 01.

ELEMENTO 02			
Endereço: <u>Rua Pocos de Caldas, 189</u>		Ofertante: <u>Corretor</u>	
Cidade: <u>Praia Grande</u>	Bairro: <u>Jd. Imperador</u>	Informante: <u>Raul</u>	Tipo: <u>oferta</u>
IF: <u>1</u>		Telefone: <u>(13) 3477-7103</u>	Data: <u>jul/19</u>
Setor: <u>Q</u>	Quadra: <u>Q</u>	Site: <u>https://www.vivareal.com.br/imovel/casa-de-condominio-1-quartos-jardim-imperador-bairros-praia-grande-com-garagem-40m2-venda-R\$100000</u>	
Lat: <u>24° 3'40.79"S</u>	Long: <u>46°33'0.13"O</u>		
DADOS DO ELEMENTO		DADOS DO CONDOMÍNIO	
Área Útil (m²): 40,00m²		Segurança: 0	
Andar: 1º		Sistema de Lazer (opções) 0	
Quantidade de Quartos: 1 quartos			
Vagas de Garagem: 1 vagas			
BENFEITORIAS			
Cota Parte Construção			
Padrões	Área	Idade	
Residencial Casa Simples	40,00	10	
Classe de Conservação	d		
Termo	médio	2	
Ir = 70	%vida:	14	
K = 0,846	R = 20		
Foc:		0,8768	
Fator de ponderação do padrão:		0,910	
H82N:		R\$ 1.415,15/m²	
VALOR DA CONSTRUÇÃO			
R\$ 45.165,25			
VALOR TOTAL		VALOR UNITÁRIO DE TERRENO	
R\$ 100.000,00		R\$ 1.370,87/m²	



13 fotos

Viva Real - Venda - SP - Casas de Condomínio à venda em Praia Grande - Jardim Imperador - Rua Pocos de Caldas

Casa de Condomínio com 1 Quarto à Venda, 40 m² por R\$ 100.000 COD. CCO303

Rua Pocos de Caldas, 189 - Jardim Imperador, Praia Grande - SP. [VER NO MAPA](#)

40m² 1 quarto 1 banheiro 1 vaga

COMPRA

R\$ 100.000

Condomínio R\$ 70

IPTU R\$ 120

ANUNCIANTE: Raul de Sena Neri

Na imagem acima, nota-se o anúncio referente a oferta do Elemento Comparativo 02.

ELEMENTO 03			
Endereço: <u>Rua Pocos de Caldas, 514</u>		Ofertante: <u>Corretor</u>	
Cidade: <u>Praia Grande</u>	Bairro: <u>Jd. Imperador</u>	Informante: <u>Spinola</u>	Tipo: <u>oferta</u>
IF: <u>1</u>		Telefone: <u>(13) 3477-7457</u>	Data: <u>jul/19</u>
Setor: <u>0</u>	Quadra: <u>0</u>	Site: <u>https://www.vivareal.com.br/imovel/casa-de-condominio-1-quartos-jardim-imperador-bairros-praia-grande-com-garagem-43m2-rua-ps150000</u>	
Lat: <u>24° 3'44.77"S</u>	Long: <u>46°33'11.15"O</u>		
DADOS DO ELEMENTO		DADOS DO CONDOMÍNIO	
Área Útil (m²):	43,00m²	Segurança:	0
Andar:	1º	Sistema de Lazer (opções)	0
Quantidade de Quartos:	1 quartos		
Vagas de Garagem:	1 vagas		
BENFEITORIAS			
Cota Parte Construção			
Padrões	Área	Idade	
Residencial Casa Simples	43,00	10	
Classe de Conservação	d		
Termo	médio	2	
Ir = 70	%vida:	14	
K = 0,846	R = 20		
Foc:	0,8768		
Fator de ponderação do padrão:	0,910		
H82N:	R\$ 1.415,15/m²		
VALOR DA CONSTRUÇÃO			
R\$ 48.552,64			
VALOR TOTAL		VALOR UNITÁRIO DE TERRENO	
R\$ 150.000,00		R\$ 2.359,24/m²	

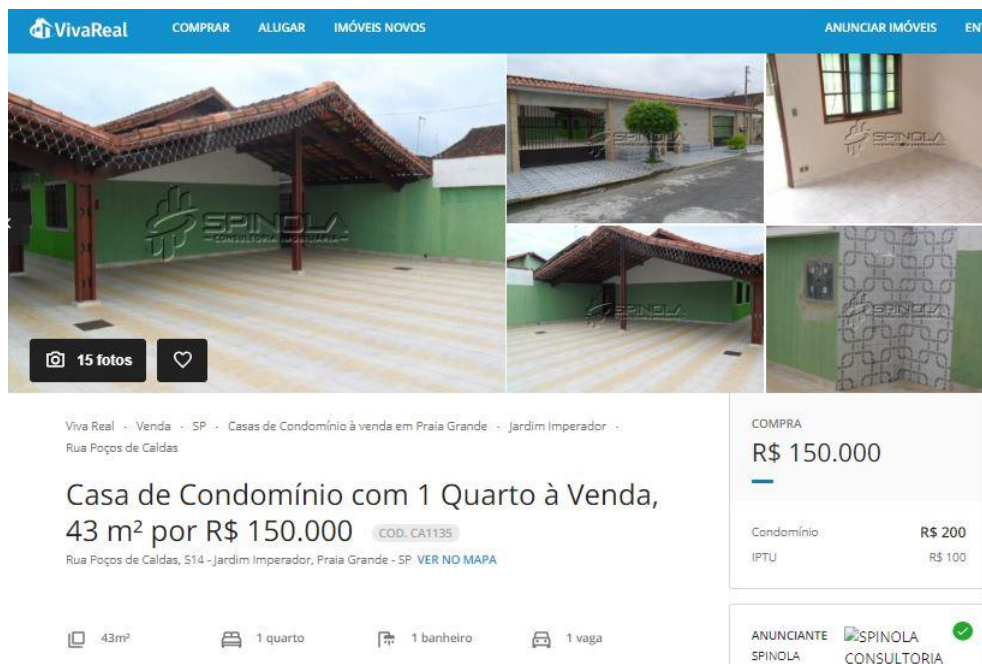

Na imagem acima, nota-se o anúncio referente a oferta do Elemento Comparativo 03.

ELEMENTO 04			
Endereço: <u>Rua Poços de Caldas, 541</u>		Ofertante: <u>Corretor</u>	
Cidade: <u>Praia Grande</u>	Bairro: <u>Jd. Imperador</u>	Informante: <u>Raul</u>	Tipo: <u>oferta</u>
IF: <u>1</u>		Telefone: <u>(13) 3477-7103</u>	Data: <u>jul/19</u>
Setor: <u>0</u>	Quadra: <u>0</u>	Site: <u>https://www.vivareal.com.br/imovel/casa-de-condominio-2-quartos-jardim-imperador-bairros-praia-grande-com-garagem-65m2-rua-PS165000</u>	
Lat: <u>24° 3'45.82"S</u>	Long: <u>46°33'11.34"O</u>		
DADOS DO ELEMENTO		DADOS DO CONDOMÍNIO	
Área Útil (m²):	65,00m²	Segurança:	0
Andar:	1º	Sistema de Lazer (opções)	0
Quantidade de Quartos:	2 quartos		
Vagas de Garagem:	1 vagas		
BENFEITORIAS			
Cota Parte Construção			
Padrões	Área	Idade	
Residencial Casa Simples	65,00	10	
Classe de Conservação	d		
Termo	médio	2	
Ir = 70	%vida:	14	
K = 0,846	R = 20		
Foc:	0,8768		
Fator de ponderação do padrão:	0,910		
H82N:	R\$ 1.415,15/m²		
VALOR DA CONSTRUÇÃO			
R\$ 73.393,53			
VALOR TOTAL		VALOR UNITÁRIO DE TERRENO	
R\$ 165.000,00		R\$ 1.409,33/m²	



VivaReal COMPRA ALUGAR IMÓVEIS NOVOS ANUNCIAR IMÓVEIS ENTR

19 fotos

Viva Real - Venda - SP - Casas de Condomínio à venda em Praia Grande - Jardim Imperador - Rua Poços de Caldas

Casa de Condomínio com 2 Quartos à Venda, 65 m² por R\$ 165.000 COD. CCO330

Rua Poços de Caldas, 541 - Jardim Imperador, Praia Grande - SP VER NO MAPA

65m² 2 quartos 1 banheiro 1 vaga

COMPRA R\$ 165.000

Condomínio SOLICITAR IPTU R\$ 100

ANUNCIANTE Raul de Sena Neri

Na imagem acima, nota-se o anúncio referente a oferta do Elemento Comparativo 04.

ELEMENTO 05																														
Endereço: <u>Rua Pocos de Caldas, 375</u> Cidade: <u>Praia Grande</u> Bairro: <u>Jd. Imperador</u> IF: <u>1</u> Setor <u>0</u> Quadra <u>0</u> Lat <u>24° 3'43.52"S</u> Long <u>46°33'6.22"O</u>		Ofertante: <u>Corretor</u> Informante: <u>Spinola</u> Tipo: <u>oferta</u> Telefone: <u>(13) 3477-7457</u> Data: <u>jul/19</u> Site: <u>https://www.vivareal.com.br/imovel/casa-1-quartos-jardim-imperador-bairros-praia-grande-com-garagem-58m2-venda-R\$200000-34</u>																												
DADOS DO ELEMENTO Área Útil (m²): 58,00m² Andar: 1º Quantidade de Quartos: 1 quartos Vagas de Garagem: 2 vagas		DADOS DO CONDOMÍNIO Segurança: 0 Sistema de Lazer (opções): 0																												
BENFEITORIAS																														
Cota Parte Construção <table border="1"> <thead> <tr> <th>Padrões</th> <th>Área</th> <th>Idade</th> </tr> </thead> <tbody> <tr> <td>Residencial Casa Simples</td> <td>58,00</td> <td>10</td> </tr> <tr> <td>Classe de Conservação</td> <td colspan="2">d</td> </tr> <tr> <td>Termo</td> <td>médio</td> <td>2</td> </tr> <tr> <td>Ir = 70</td> <td>%vida:</td> <td>14</td> </tr> <tr> <td>K = 0,846</td> <td>R = 20</td> <td></td> </tr> <tr> <td colspan="2">Foc:</td> <td>0,8768</td> </tr> <tr> <td colspan="2">Fator de ponderação do padrão:</td> <td>0,910</td> </tr> <tr> <td colspan="2">H82N:</td> <td>R\$ 1.415,15/m²</td> </tr> </tbody> </table>		Padrões	Área	Idade	Residencial Casa Simples	58,00	10	Classe de Conservação	d		Termo	médio	2	Ir = 70	%vida:	14	K = 0,846	R = 20		Foc:		0,8768	Fator de ponderação do padrão:		0,910	H82N:		R\$ 1.415,15/m²	ELEMENTO 	
Padrões	Área	Idade																												
Residencial Casa Simples	58,00	10																												
Classe de Conservação	d																													
Termo	médio	2																												
Ir = 70	%vida:	14																												
K = 0,846	R = 20																													
Foc:		0,8768																												
Fator de ponderação do padrão:		0,910																												
H82N:		R\$ 1.415,15/m²																												
VALOR DA CONSTRUÇÃO R\$ 65.489,61		VALOR UNITÁRIO DE TERRENO R\$ 2.319,14/m²																												
VALOR TOTAL R\$ 200.000,00																														

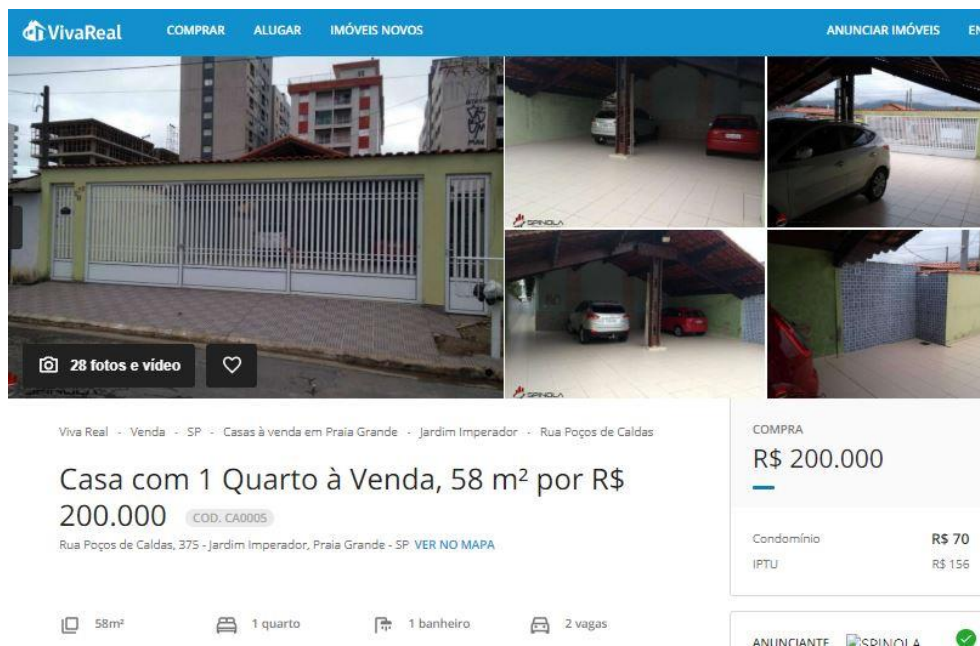

Na imagem acima, nota-se o anúncio referente a oferta do Elemento Comparativo 05.

V.1.ii Fatores Homogeneizantes

Os fatores aplicáveis a cota parte construção e cota parte terreno vem representados nos quadros a seguir:

- **Fator oferta:** foi aplicada, para elementos em ofertas, uma depreciação de 10% de seu valor, a fim de vislumbrar a elasticidade do mercado imobiliário, bem como em função do número expressivo de ofertas na região;

A aplicação do fator fonte forneceu os seguintes resultados para a cota parte construção e cota parte terreno:

Ref.	Valor Unitário - Construção
ELEMENTO 01	R\$ 1.129,13/m ²
ELEMENTO 02	R\$ 1.129,13/m ²
ELEMENTO 03	R\$ 1.129,13/m ²
ELEMENTO 04	R\$ 1.129,13/m ²
ELEMENTO 05	R\$ 1.129,13/m ²

Ref.	Valor Unitário - Terreno
ELEMENTO 01	R\$ 1.589,62/m ²
ELEMENTO 02	R\$ 1.120,87/m ²
ELEMENTO 03	R\$ 2.010,40/m ²
ELEMENTO 04	R\$ 1.155,48/m ²
ELEMENTO 05	R\$ 1.974,32/m ²

- **Fator Padrão Construtivo:** Calculado conforme descrito no Item "IV.2 Tratamento por fatores".

Ref.	Valor Unitário - Construção	Fator Padrão Construtivo			
		Fator	Diferença	Efeito do fator	VUcorr.
ELEMENTO 01	R\$ 1.129,13/m ²	1,00	0,00	0,00	R\$ 1.129,13/m ²
ELEMENTO 02	R\$ 1.129,13/m ²	1,00	0,00	0,00	R\$ 1.129,13/m ²
ELEMENTO 03	R\$ 1.129,13/m ²	1,00	0,00	0,00	R\$ 1.129,13/m ²
ELEMENTO 04	R\$ 1.129,13/m ²	1,00	0,00	0,00	R\$ 1.129,13/m ²
ELEMENTO 05	R\$ 1.129,13/m ²	1,00	0,00	0,00	R\$ 1.129,13/m ²

- **Fator Conservação e Obsolescência:** Calculado conforme descrito no Item “IV.2 Tratamento por fatores”.

Ref.	Valor Unitário - Construção	Fator Conservação e Obsolescência			
		Fator	Diferença	Efeito do fator	VUcorr.
ELEMENTO 01	R\$ 1.129,13/m ²	0,91	-101,00	-0,09	R\$ 1.028,13/m ²
ELEMENTO 02	R\$ 1.129,13/m ²	0,91	-101,00	-0,09	R\$ 1.028,13/m ²
ELEMENTO 03	R\$ 1.129,13/m ²	0,91	-101,00	-0,09	R\$ 1.028,13/m ²
ELEMENTO 04	R\$ 1.129,13/m ²	0,91	-101,00	-0,09	R\$ 1.028,13/m ²
ELEMENTO 05	R\$ 1.129,13/m ²	0,91	-101,00	-0,09	R\$ 1.028,13/m ²

- **Fator Andar:** Calculado conforme descrito no Item “IV.2 Tratamento por fatores”.

Ref.	Valor Unitário - Construção	Fator Andar			
		Fator	Diferença	Efeito do fator	VUcorr.
ELEMENTO 01	R\$ 1.129,13/m ²	1,00	0,00	0,00	R\$ 1.129,13/m ²
ELEMENTO 02	R\$ 1.129,13/m ²	1,00	0,00	0,00	R\$ 1.129,13/m ²
ELEMENTO 03	R\$ 1.129,13/m ²	1,00	0,00	0,00	R\$ 1.129,13/m ²
ELEMENTO 04	R\$ 1.129,13/m ²	1,00	0,00	0,00	R\$ 1.129,13/m ²
ELEMENTO 05	R\$ 1.129,13/m ²	1,00	0,00	0,00	R\$ 1.129,13/m ²

- **Fator Quarto:** Calculado conforme descrito no Item “IV.2 Tratamento por fatores”.

Ref.	Valor Unitário - Construção	Fator Quarto			
		Fator	Diferença	Efeito do fator	VUcorr.
ELEMENTO 01	R\$ 1.129,13/m ²	1,00	0,00	0,00	R\$ 1.129,13/m ²
ELEMENTO 02	R\$ 1.129,13/m ²	1,00	0,00	0,00	R\$ 1.129,13/m ²
ELEMENTO 03	R\$ 1.129,13/m ²	1,00	0,00	0,00	R\$ 1.129,13/m ²
ELEMENTO 04	R\$ 1.129,13/m ²	0,96	-40,43	-0,04	R\$ 1.088,70/m ²
ELEMENTO 05	R\$ 1.129,13/m ²	1,00	0,00	0,00	R\$ 1.129,13/m ²

- **Fator Índice Fiscal:** Calculado conforme descrito no Item "IV.2 Tratamento por fatores".

Ref.	Valor Unitário - Terreno	Fator Índice Fiscal			
		Fator	Diferença	Efeito do fator	VUcorr.
ELEMENTO 01	R\$ 1.589,62/m²	1,00	0,00	0,00	R\$ 1.589,62/m²
ELEMENTO 02	R\$ 1.120,87/m²	1,00	0,00	0,00	R\$ 1.120,87/m²
ELEMENTO 03	R\$ 2.010,40/m²	1,00	0,00	0,00	R\$ 2.010,40/m²
ELEMENTO 04	R\$ 1.155,48/m²	1,00	0,00	0,00	R\$ 1.155,48/m²
ELEMENTO 05	R\$ 1.974,32/m²	1,00	0,00	0,00	R\$ 1.974,32/m²

- **Fator Vagas de Garagem:** Calculado conforme descrito no Item "IV.2 Tratamento por fatores".

Ref.	Valor Unitário - Terreno	Fator Vagas de Garagem			
		Fator	Diferença	Efeito do fator	VUcorr.
ELEMENTO 01	R\$ 1.589,62/m²	1,00	0,00	0,00	R\$ 1.589,62/m²
ELEMENTO 02	R\$ 1.120,87/m²	1,00	0,00	0,00	R\$ 1.120,87/m²
ELEMENTO 03	R\$ 2.010,40/m²	1,00	0,00	0,00	R\$ 2.010,40/m²
ELEMENTO 04	R\$ 1.155,48/m²	1,00	0,00	0,00	R\$ 1.155,48/m²
ELEMENTO 05	R\$ 1.974,32/m²	0,97	-64,87	-0,03	R\$ 1.909,44/m²

- ✓ **Atualização:** Todos os elementos são válidos para o mês de **Julho de 2019**.

O grande diferencial da nova norma é que é preciso proceder à combinação dos fatores supra a fim de selecionar uma que represente o verdadeiro valor unitário de venda de lotes na região. As combinações testadas seguem apresentadas abaixo:

Combinações Testadas

Comb. Constr.	Fpd	Fco	Fa	Fq
Comb. Terr.	Fif	Fvg	Fmult	

Para a combinação, fez-se o cálculo do valor médio, do desvio-padrão, do coeficiente de variação (CV) e dos limites de Chauvenet, como mostra a tabela a seguir:

Ref.	Combinação
1	R\$ 2.617,75/m ²
2	R\$ 2.149,00/m ²
3	R\$ 3.038,53/m ²
4	R\$ 2.143,18/m ²
5	R\$ 2.937,57/m ²
média	R\$ 2.577,21/m²
desvio	R\$ 423,10/m²
CV	16%
Linferior	R\$ 1804,04/m²
Lsuperior	R\$ 3350,37/m²

Após as iterações de praxe elencou o Perito como combinação representativa da formação do valor unitário do exposta na tabela supra, uma vez que esta aplica todos os fatores, fornecendo um Valor Unitário de **R\$ 2.577,21 m² (Dois Mil, Quinhentos e Setenta e Sete Reais e Vinte e Um Centavos por Metro Quadrado)**, conforme destacado na tabela.

V.1.iii Grau de Precisão

Conforme acima relatado, a nova norma estabelece que o resultado encontrado deva ser classificado em um grau de precisão, função da amplitude do intervalo de confiança de 80% para a média, que procedendo-se aos cálculos (automaticamente pelo programa), obtém-se a tabela a seguir:

PRECISÃO - NBR 14653			
Média Saneada		R\$ 2577,21/m²	
Desvio-Padrão		R\$ 423,10/m²	
Erro-Padrão		290,11	
IC(significância=20%)	R\$ 2287,10/m²	< VUmed <	R\$ 2867,32/m²
Amplitude do IC	23%		
O Conjunto dos Fatores atingiu o Grau III			

Da tabela supra, certifica o signatário que o modelo proposto atingiu **GRAU III DE PRECISÃO**.

V.1.iv Grau de Fundamentação

Conforme exposto na tabela 4 do item 9.2.2.1 da NBR 14653, há que se calcular o intervalo de ajuste para cada fator individualmente e para o conjunto de fatores, com posterior classificação segundo um grau de fundamentação.

Como todos os fatores resultaram em valores dentro do intervalo 0.80 a 1,25, todos os fatores individuais atingiram **GRAU III DE FUNDAMENTAÇÃO**.

Ref.	Vu	Combinação	FG
1	2.718,75	2.617,75	0,96
2	2.250,00	2.149,00	0,96
3	3.139,53	3.038,53	0,97
4	2.284,62	2.143,18	0,94
5	3.103,45	2.937,57	0,95

Onde:

- Ref = elemento de referência;
- Vu = valores unitários não homogeneizados;
- Comb = valores unitários homogeneizados;
- FG = fator de ajuste global;

Apresenta-se a seguir o gráfico da bissetriz:



Gráfico – Bissetriz dos quadrantes ímpares.

A) ELEMENTOS DISCREPANTES: Por não se afastarem da faixa supra não houve valores discrepantes.

B) VALOR MÉDIO SANEADO OU UNITÁRIO PROPOSTO PARA A UNIDADE HABITACIONAL LOCALIZADA NO BAIRRO JARDIM IMPERADOR – PRAIA GRANDE, É DE:

$$Q = R\$ 2.577,21/m^2$$

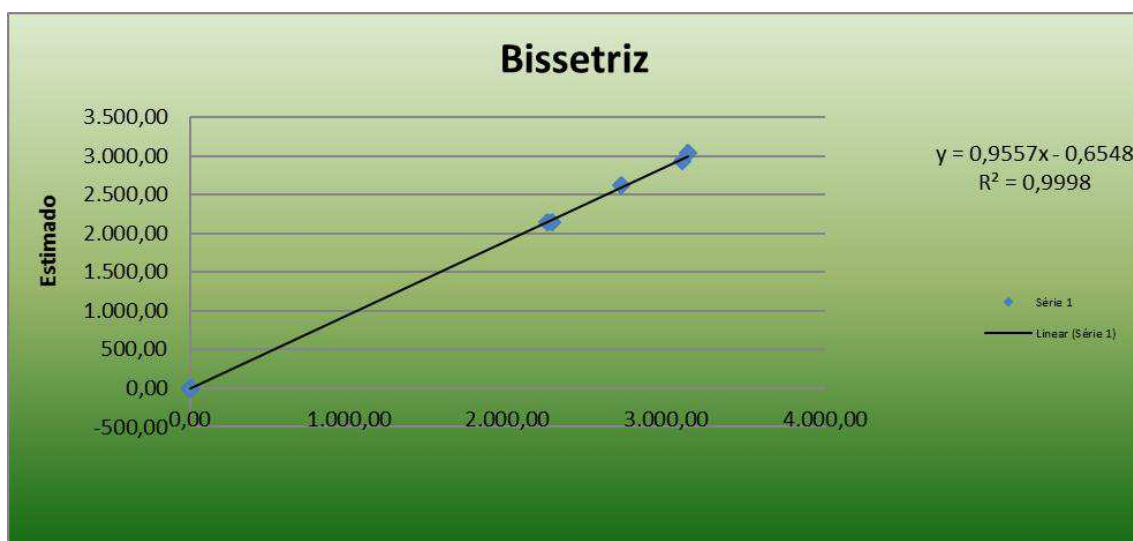
(Dois Mil, Quinhentos e Setenta e Sete Reais e Vinte e Um Centavos por Metro Quadrado)

Julho/2019

VI VALOR TOTAL DO IMÓVEL

Com fulcro no valor unitário do imóvel calculado no item retro, pode-se calcular o valor total do imóvel, conforme segue:

IMÓVEL AVALIANDO	
Área útil Avaliando	40,68 m²
VU Homogeneizado	R\$ 2.577,21 /m²
Padrão Construtivo	Residencial Casa Simples
Andar	1º
Quartos	1
Vagas de Garagem	1
VALOR TOTAL DO AVALIANDO	R\$ 104.840,71

Assim, conforme demonstrado na tabela acima, temos o valor para a unidade avalianda, no importe de:

<p>$V_i = R\\$ 104.840,71$</p> <p>(Cento e Quatro Mil, Oitocentos e Quarenta Reais e Setenta e Um Centavos)</p> <p>Julho/2019</p>

VI.1 Grau de Fundamentação

A tabela a seguir apresenta o cálculo da fundamentação do presente trabalho técnico de avaliação, a saber:

Item	Descrição	GRAU		
		III	II	I
1	Caracterização do imóvel avaliando	Completa quanto a todos os fatores avaliados	Completa quanto aos fatores utilizados no tratamento	Adoção da situação paradigm
2	Quantidade mínima de dados de mercado, efetivamente utilizados	12	5	3
3	Identificação dos dados de mercado	Apresentação de informações relativas a todas as características dos dados analisados, com foto e características observadas pelo Autor do Laudo	Apresentação de informações relativas a todas as características dos dados analisadas	Apresentação de informações relativas à todas as características dos dados correspondentes aos fatores utilizados
4	Intervalo admissível de ajuste para o conjunto de fatores	0,80 a 1,25	0,50 a 2,00	0,40 a 2,50*
*No caso de utilização de menos de cinco dados de mercado, o intervalo admissível de ajuste é de 0,80 a 1,25, pois é desejável que, com um número menor de dados de mercado, a amostra seja menos heterogênea.				

Os campos identificados pela cor cinza mostram os resultados obtidos no presente trabalho técnico. De posse da tabela supra, pode-se enquadrar o presente trabalho de avaliação no GRAU II DE FUNDAMENTAÇÃO.

VII ENCERRAMENTO

Dada por cumprida a missão, encerra-se o presente Laudo Pericial de Avaliação, que vai editado em 46 (quarenta e seis) folhas, todas em seu anverso, seguindo esta última datada e assinada para todos os fins de Direito, colocando-se a inteira disposição deste R. Juízo para quaisquer outros esclarecimentos que se tornarem necessários.

São Paulo, 22 de Julho de 2019.



MARCIO MONACO FONTES
 Perito Judicial
 CREA-SP nº 5.061.409.897
 IBAPE-SP 1283

Em atenção ao que determina o Provimento Nº 755/01 do Conselho Superior da Magistratura, Artigo 5º, publicado no Diário Oficial do Estado de São Paulo, em 07/06/01, este Signatário informa, que se encontra arquivado nesta E. Vara, à disposição das partes, seu "Curriculum Vitae", acompanhado dos documentos exigidos pelos demais Artigos.